

かみさとまち



社協だより

No.
43



小・中学生のボランティアスクールより ポッチャ体験

(関連記事がP2にあります)

ポッチャとは・・・

ジャックボール(目標球)と
呼ばれる白いボールに、赤・青の
ボールをいかに近づけるかを競う
スポーツ。老若男女、障がいのある
なしに関わらず、すべての人が楽し
むことができるパラリンピックの
正式種目です。



夏休み

小・中学生のボランティアスクール



学校の夏休み期間を利用して、小学生（4年生以上）及び中学生を対象にした『小・中学生のボランティアスクール』が開催されました。この事業は、福祉体験を通して「思いやりのあるやさしい心」を育て、ボランティア活動をするきっかけ作りを目的に行われたものです。今年度は、ボランティア団体「しあわせポストの会」及び本庄市ポッチャ協会の協力のもと実施。延べ26名の参加がありました。



【1日目】7月28日『絵手紙体験』



【2日目】7月29日『ポッチャ体験』

～写真で綴る～ 社協この1年



福祉体験学習(車いす)



救命入門コース(心肺蘇生とAED)



新型コロナウイルスワクチン接種
予約サポート



福祉体験学習(アイマスク)



地域支え合い活動入門講座



社協の主な事業

- 相談事業
- 在宅高齢者等紙オムツ配付
- 福祉資金の貸付
- ハッピーランチサービス
- 福祉機器等貸出サービス
- ねたきり高齢者等介護用電動ベッド貸与
- 高齢者等支え合いサービス事業
- ファミリーサポートセンターの運営
- ボランティアセンターの運営
- 小中学校福祉体験学習への協力
- 社協支部事業
- ふれあいサロン事業
- 生活支援体制整備事業
- フードバンク事業
- 訪問介護事業
- 居宅介護支援事業
- 会費募集・募金の実施
- 日赤活動資金募集
- 社協会員会費募集
- 赤い羽根共同募金
- 歳末たすけあい募金



令和3年度
各種会費・募金
結果報告

社会福祉協議会では、年4回町民の皆様、区長会等のご協力により各種会費募集・募金を実施しています。

なお、令和3年度の実績額は次のとおりです。
ご協力大変ありがとうございました。



日赤活動資金募集(5月)

267万3,000円

■実績額は、全額日本赤十字社埼玉県支部へ送金致しました。

【使途】

○災害救護・国際救援活動の推進

○救急法・幼児安全法・災害時高齢者生活支援等の講習会活動の推進

○献血などの血液事業の推進

○病院経営と看護師の養成

○赤十字奉仕団・青少年赤十字の育成



社協会員会費(8月)

389万1,100円

【使途】

- 町内在宅福祉サービス推進
- 各種研修会・講習会の開催
- 社協支部・ふれあいサロン福祉協力校の推進
- 相談事業の実施
- ボランティアの育成推進等



▲福祉体験学習〈点字〉

赤い羽根共同募金(10月)

262万2,878円

■実績額は、全額埼玉県共同募金会へ送金致しました。

【使途】

- 県内の福祉施設・福祉団体NPO法人等への配分
- 地域福祉事業への配分等

歳末たすけあい募金(12月)

246万2,232円

【使途】

- 町内の要支援世帯・在宅高齢者等を対象にした支援事業の実施等

令和3年度歳末慰問実績



* 困窮世帯への慰問金配付

(町民税非課税世帯)

※生活保護世帯を除く)

44世帯 50万9,000円

* 紙おムツ配付(在宅高齢者等)

136名 73万6,505円

* 町内福祉施設の入所者へ

(みかん61箱)

26施設 21万7,404円

* 生活困窮者支援用食糧購入

14万8,453円

* 災害ボランティアセンター用機器購入

「ヘルト付きボール12本」

8万7,780円

「背負式救出救助資機材セット2組」

8万0,256円

「非常用・防災用電池5個」

11万0,000円

* 広報紙発行

6万0,000円

なお、51万2,834円は次年度へ繰り越されます。

令和2年度 社会福祉協議会収支決算報告

(単位:円)

収入の部		
科目	収入額	
1	会費収入	3,865,000
2	寄附金	550,849
3	補助金	25,426,486
4	受託金	15,308,835
5	共同募金	3,701,000
6	貸付事業等	70,000
7	その他の収入	81,744
8	介護保険	13,271,339
9	障害福祉サービス	4,721,510
10	繰入金	5,295,229
11	施設整備等補助金収入	887,250
12	前期末支払資金残高	26,302,309
合計		99,481,551

支出の部		
科目	支出額	
1	法人運営事業	32,322,631
2	地域福祉活動事業	1,462,027
3	ボランティアセンター	512,708
4	共同募金	4,332,271
5	老人福祉センター	8,738,420
6	相談事業	93,500
7	貸付事業	50,000
8	福祉基金	28,229
9	老人居宅介護等事業	8,424,112
10	居宅介護支援事業	7,377,935
11	障害福祉サービス	4,648,654
12	生活福祉資金貸付事業	3,067,082
13	高齢者等支え合いサービス事業	1,209,120
14	ファミリーサポート事業	951,385
15	生活支援体制整備事業	1,173,000
16	当期末支払資金残高	25,090,477
合計		99,481,551

フードパントリー

(食品の提供) 実施しました!!

新型コロナウイルス感染症の影響により、減収となって生活にお困りの世帯やひとり親世帯を対象に、食料品等の支援を行いました。町内外の企業及び各種団体や町民の皆さまからご寄付いただきました野菜・レトルト食品・冷凍食品・日用品等を、上里町ボランティア連絡会の協力のもと、申込者全員に提供しました。



受け取った方からは、「コロナで収入が減っている中、夏休みで給食もないので支援いただくのは本当にありがたい」「こんなにたくさんの食品をいただき、ありがとうございます」「困っていたので本当に助かります」と感謝の声が聞かれました。

【年末フードパントリーは、赤い羽根共同募金の財源で購入した食品を合わせて提供】

8/1 フード&グッズパントリー 配付数 24世帯・84名分

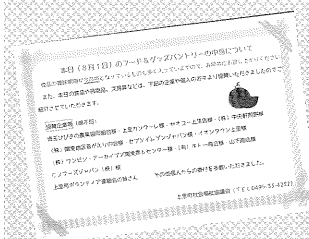

ボランティア連絡会の皆さん【前日準備】



年末 12/19 フードパントリー 配付数 100世帯・337名分

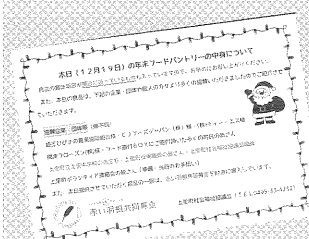

ボランティア連絡会の皆さん【当日準備】



共同募金の配分を受けて実施しました。

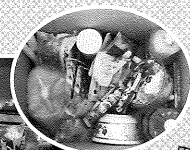

最近よく見る『フード○○○』って、何が違うの？

一見同じような言葉ですが、それぞれ違う意味を持っています

フードライブ

家庭で余っている食べ物を持ち寄り集めて、地域の福祉団体やフードバンクに寄付する活動。

フードバンク

主に企業や農家から発生する賞味期限が近い食品等を寄贈してもらい、食べ物を必要としている人のもとへ届ける活動及び団体。

フードパントリー

元々「食品貯蔵庫」のこと。最近では、生活に困っている人のために、食べ物を無料で配布する活動を指すようになった。

なるほど!



フードドライブキャンペーン（食品寄付）報告

🍴🍴🍴 ~もったいないを、ありがとうに~ 🍴🍴🍴

10月1日～11月30日の期間、社会福祉協議会にてフードドライブキャンペーンを実施しました。この事業は食品ロスの削減と、生活困窮者やひとり親家庭等を支援するため、家庭や企業等で余っている食品を集め、食を必要とされる方へお届けすることを目的としています。

今回は150kg・452点の食品等のご寄付いただき、12月19日に実施した年末フードパントリーに活用いたしました。ご協力ありがとうございました。



ご寄付いただいた企業・団体・個人等（フード・グッズパントリー含む）（順不同）

【協賛企業】

CJ FOODS JAPAN株式会社
イオンタウン上里
株式会社関東地区昔がえりの会
株式会社ティー・エス
株式会社ワンビシアーカイブズ関東第6センター
株式会社中央軒煎餅上里工場
上里カンターレ
関東フローズン株式会社
キトー商会
埼玉ひびきの農業協同組合上里営農経済センター
埼玉ひびきの農業協同組合（上里）
明治安田生命本庄営業所
ヤオコー上里店
山下商店
セブンイレブンジャパン



【団体】

上里町立上里中学校
上里町商工会女性部
上里町赤十字奉仕団神保原分団
すみれの会
日本療育犬研究会・埼玉「愛相傘」
本庄・児玉メーデー実行委員会

【個人】

青木禎子 植井和子
奥田雄一 金井美智江
小林道子 高橋則子
横堀 孝 藤崎七千子

*その他匿名の多数の方々からご寄付いただきました

フードドライブにご協力いただいた皆さまへ

企業・団体・町民の皆さまから多数のご寄付をいただき、多くの方にあたたかい気持ちを届けることが出来ました。大変ありがとうございました。
社会福祉協議会では、今後もこのような取り組みを拡げていけるよう活動を続けてまいります。引き続き、ご支援をよろしくお願いいたします。



社協では、引き続き生活支援物資（食品等）の寄付を募集しています

皆さまからいただいたご寄付は、諸事情により生活費がない、今日・明日の食べる物が無い等の生活困窮に関する相談の際に、一時的な食料支援として活用させていただきます。ご家庭で眠っている食品等がございましたら、ご協力お願いいたします。企業の社会貢献活動への取り組みとしてのご寄付も大歓迎です！

【問い合わせ先】 社会福祉協議会 ☎33-4232

～ご寄付いただきたい食品～

- *穀類（お米〔玄米可〕・麺類等）
- *保存食品（缶詰・瓶詰等）
- *インスタント・レトルト食品 など



【お願い】

- 常温保存が可能であること
- 消費・賞味期限が記載しており、期限が1ヶ月以上あるもの
- 破損等がなく、品質が保たれているもの



～コロナ禍でも地域のつながりを切らさないために～

ふれあいサロンが少しずつ再開しています!!

ふれあいサロンは、地域の高齢者等と住民が身近な場所で気軽に集い、相互の交流を通して高齢者等の孤立感の解消や仲間づくり、介護予防等を目的に行う活動です。

社会福祉協議会では、ふれあいサロンを通じて出来た住民のつながりが、日頃の暮らしの中でお互いの支えになることを目指し、各地区のサロン活動を支援しています。

新型コロナウイルス感染拡大の影響により、地域の福祉活動を行うことが難しい状況が続いていますが、様々なアイデアで創意工夫を凝らし、少しずつサロン活動が再開しています。

コロナ禍の今だからこそ、つながりを切らさないために・・・地域の実情に合わせた活動が広がっています。

■感染対策■

- *手指消毒
- *検温
- *マスク着用
- *人数制限
- *換気の徹底
- *ソーシャルディスタンス (人と人の間隔を空ける)



入場時の確認
「検温しますね」



ビンコ
出るかな?

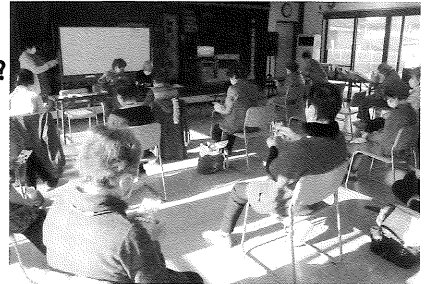

▲三田ふれあいサロン

『もう一度みんなで
集まりたい』という
切実な思いが再開に
つながりました!!



▲堀込ふれあいサロン



▲五丁目ふれあいサロン

▼四丁目ふれあいサロン



一時的に
マスクを外して...
全員で記念写真を
パシャリ!



▲三野ふれあいサロン



▲一丁目ふれあいサロン

現在、18団体のふれあいサロンが登録されています。お近くのサロンがお知りになりたい方は、お気軽にお問い合わせ下さい。 [問い合わせ先] 社会福祉協議会 ☎33-4232



支え合いの輪を広げよう ～生活支援体制整備事業～

社会福祉協議会では、住み慣れた上里町で安心して暮らすために、住民のみなさん・地縁団体・行政等と連携し、孤立のない地域づくりを推進しています。

令和3年5月には、日常生活のちょっとした困りごとや心配ごとを地域で支える組織の第1号として『賀美安心サポートの会』が発足しました。

今後は、各小学校地域に「人と人のつながり」と「地域での支え合い」を広げていきたいと考えています。
【問い合わせ先】社会福祉協議会 ☎33-4232



高齢や障がい等により、一人で判断することに不安があり、どのような福祉サービスがあるのか、どうすれば利用できるのか分からないなど、生活していく上での困りごとはございませんか。

「あんしんサポートねっと」は、一人で生活していくには不安のある高齢者や知的障がい・精神障がいのある方が地域で安心して生活が送れるように、生活支援員が定期的にお伺いし、お手伝いする事業(有料)です。

- ①福祉サービス利用のご相談、手続きなどのお手伝い
- ②日常生活に必要な事務手続きのお手伝い
- ③公共料金の支払いや生活費のお届けなど、日常生活に必要な金銭に関するお手伝い
- ④年金証書や不動産権利証など、重要書類のお預かり

※サービスの利用には具体的な相談内容を確認してからとなります。

【問い合わせ先】 社会福祉協議会 (☎33-4232)

社協の在宅福祉サービス



日常生活に手助けや介護が必要な時はこちらにご相談ください

【問い合わせ先】

ヘルプステーション(☎35-3481)
居宅介護支援センター(☎71-6703)

■ヘルプステーション

訪問介護では、利用者が住み慣れたご自宅での生活が続けられるよう、着替えやお風呂などの「身体介護」や調理・掃除などの「生活援助」を行っています。

■居宅介護支援センター

在宅介護の相談窓口として、介護の相談やケアプランを作成しています。介護でお困りの時など、ご相談ください。

登録会員募集中



かみさと高齢者等支え合いサービス事業

高齢者等生活応援隊

普段の生活のちょっとした困り事などを登録されているボランティア(有償)の方に手助けしていただく仕組みです。

サービスを利用出来る方

- 上里町に在住する、ひとり暮らし高齢者及び高齢者世帯等

利用出来るサービス

- 調理 ■布団干し ■部屋の掃除
- 買い物 ■ゴミ出し ■電球等の交換作業
- 草むしりなど庭の手入れ 等

協力会員(ボランティア)

- 利用者にサービス出来る方
- 謝礼として、サービス提供時間1時間につき商品券(額面500円)1枚を受け取れます

利用料

- 1時間500円
(商工会が発行する商品券を協力会員へお渡しいたします)

【問い合わせ先】 社会福祉協議会(☎33-4232)





たくさんの善意ありがとう

「上里町社会福祉協議会」寄付者名簿

(令和3年1月～令和3年12月)

【現金】

順不同・敬称は省略させていただきました

寄付者名	金額(円)	寄付者名	金額(円)
(一財)上里町文化振興協会	13,800	帯刀アルミ缶収集会	20,000
(株)ベルク上里SC店	43,922	七中昭和28年度卒業生一同	16,545
(株)ベルク七本木店	40,150	西富田H.K.S.クラブ(6回)	84,458
上里キリストチャペル	50,000	上里町社会福祉協議会設置募金箱	502
上里町商工会女性部【指定・新型コロナ対策】	10,000	青木英夫(4回)【指定・児童福祉推進】	54,000
上里町女性会議【指定・年末フードパンリー】	10,000	匿名(団体4件)	14,025
上里町身体障害者福祉会	9,962	匿名(個人6件)	162,108
埼玉県北明るい社会づくりの会	3,000	匿名(個人1件)【指定・児童福祉推進】	5,449

【物品】※フードパントリー等指定除く(フードパントリー等関連はP5にあります)

寄付者名	内容	寄付者名	内容
上里町商工会女性部	洗剤等日用品26点・食器類3点 雑貨類7点・不織布マスク1箱	川浦安子	折り紙2,000枚
上里町赤十字奉仕団神保原分団	洗剤等日用品23点・食器類7点 文房具(事務用品)6点・衣類8枚 バッグ2個・不織布マスク2箱	〃【指定】	手編み石鹸入れ(石鹸付き)250個 手編みアクリルたわし170個 (町内各小学校へ)
白ゆりグループ	雑巾20枚・カレンダー3本	匿名(団体1件)	往復ハガキ4枚
すみれの会	洗剤3個	匿名(個人15件)	未使用ハガキ・切手・布団(1組)
たんぼぼの会【指定】	布きん&スポンジセット90組 (ハッピーランチ利用者へ)		洗剤等日用品・食器類・雑貨類 紙オムツ・生理用品・介護用品 衣類・防犯グッズ・ペット用品 不織布マスク・使い捨てカイロ 化粧品類・DVDソフト等
(特非)DINA【指定】	冷凍食品約30箱 (町内の福祉施設へ)		ポータブルトイレ(新品)1台 (ヘルパーステーションへ)
なの花会	カレンダー19本		
新井悦子	歯ブラシ74本・歯磨き粉24本 デンタルフロス30個	匿名【指定】(個人1件)	
金井美智江	いちごストラップ(2ヶ入)17個		
〃【指定】	いちごストラップ(2ヶ入)33個 (かみさと荘へ)		

【その他】

使用済切手 約1.2kg 書き損じハガキ 14枚

ペットボトルキャップ(エコキャップ)〈個数 368,080個 ワクチン85.6人分〉

*上記の寄付金・物品等は、上里町の福祉事業推進に活用させていただきます。

*この広報誌は、共同募金の配分を受けて発行しています。

